



# El Peruano

FUNDADO EL 22 DE OCTUBRE DE 1825 POR EL LIBERTADOR SIMÓN BOLÍVAR

Gerente de Publicaciones Oficiales : **Ricardo Montero Reyes**

"AÑO DE LA UNIVERSALIZACIÓN DE LA SALUD"

## NORMAS LEGALES

Año XXXVII - N° 15440

SÁBADO 23 DE MAYO DE 2020

1

### EDICIÓN EXTRAORDINARIA

### SUMARIO

#### PODER EJECUTIVO

##### PRESIDENCIA DEL CONSEJO DE MINISTROS

**D.S. N° 094-2020-PCM.-** Decreto Supremo que establece las medidas que debe observar la ciudadanía hacia una nueva convivencia social y prorroga el Estado de Emergencia Nacional por las graves circunstancias que afectan la vida de la Nación a consecuencia del COVID-19

1

#### PODER EJECUTIVO

##### PRESIDENCIA DEL CONSEJO DE MINISTROS

**Decreto Supremo que establece las medidas que debe observar la ciudadanía hacia una nueva convivencia social y prorroga el Estado de Emergencia Nacional por las graves circunstancias que afectan la vida de la Nación a consecuencia del COVID-19**

##### DECRETO SUPREMO N° 094-2020-PCM

EL PRESIDENTE DE LA REPÚBLICA

CONSIDERANDO:

Que, los artículos 7 y 9 de la Constitución Política del Perú establecen que todos tienen derecho a la protección de su salud, del medio familiar y de la comunidad, y que el Estado determina la política nacional de salud, correspondiendo al Poder Ejecutivo normar y supervisar su aplicación, siendo responsable de diseñarla y conducirla en forma plural y descentralizada para facilitar a todos el acceso equitativo a los servicios de salud;

Que, el artículo 44 de la Constitución prevé que son deberes primordiales del Estado garantizar la plena vigencia de los derechos humanos, proteger a la población de las amenazas contra su seguridad y promover el bienestar general que se fundamenta en la justicia y en el desarrollo integral y equilibrado de la Nación;

Que, asimismo, en el numeral 1 del artículo 137 del referido texto, se establece que el Presidente de la República, con acuerdo del Consejo de Ministros, puede decretar por plazo determinado en todo el territorio nacional, o en parte de él, y dando cuenta al Congreso o a la Comisión Permanente, el Estado de Emergencia, entre otros, en caso de graves circunstancias que afecten la vida de la Nación, pudiendo restringirse o suspenderse el ejercicio de los derechos constitucionales relativos a la libertad y la seguridad personales, la inviolabilidad de domicilio, y la libertad de reunión y de tránsito en el territorio;

Que, los Artículos II, VI y XII del Título Preliminar de la Ley N° 26842, Ley General de Salud, establecen que la protección de la salud es de interés público y que es responsabilidad del Estado regularla, vigilarla y promover las condiciones que garanticen una adecuada cobertura de prestaciones de salud de la población, en términos socialmente aceptables de seguridad, oportunidad y calidad, siendo irrenunciable la responsabilidad del Estado en la provisión de servicios de salud pública. El Estado interviene en la provisión de servicios de atención médica con arreglo al principio de equidad, siendo posible establecer limitaciones al ejercicio del derecho a la propiedad, a la inviolabilidad del domicilio, al libre tránsito, a la libertad de trabajo, empresa, comercio e industria, así como al ejercicio del derecho de reunión en resguardo de la salud pública;

Que, asimismo, el Artículo XII del Título Preliminar de la Ley antes mencionada ha previsto que el ejercicio del derecho a la propiedad, a la inviolabilidad del domicilio, al libre tránsito, a la libertad de trabajo, empresa, comercio e industria, así como el ejercicio del derecho de reunión, están sujetos a las limitaciones que establece la ley en resguardo de la salud pública;

Que dicha ley, en sus artículos 130 y 131, habilita a la cuarentena como medida de seguridad, siempre que se sujete a los siguientes principios: sea proporcional a los fines que persiguen, su duración no exceda a lo

que exige la situación de riesgo inminente y grave que la justificó, y se trate de una medida eficaz que permita lograr el fin con la menor restricción para los derechos fundamentales;

Que, la Organización Mundial de la Salud ha calificado, con fecha 11 de marzo de 2020, el brote del COVID-19 como una pandemia al haberse extendido en más de cien países del mundo de manera simultánea;

Que, mediante Decreto Supremo N° 008-2020-SA, publicado en el diario oficial El Peruano el 11 de marzo de 2020, se declaró la Emergencia Sanitaria a nivel nacional por el plazo de noventa (90) días calendario, y se dictaron medidas para la prevención y control para evitar la propagación del COVID-19;

Que, mediante Decreto Supremo N° 044-2020-PCM ampliado temporalmente mediante los Decretos Supremos N° 051-2020-PCM, N° 064-2020-PCM, N° 075-2020-PCM y N° 083-2020-PCM; y precisado o modificado por los Decretos Supremos N° 045-2020-PCM, N° 046-2020-PCM, N° 051-2020-PCM, N° 053-2020-PCM, N° 057-2020-PCM, N° 058-2020-PCM, N° 061-2020-PCM, N° 063-2020-PCM, N° 064-2020-PCM, N° 068-2020-PCM, N° 072-2020-PCM y N° 083-2020-PCM, se declaró el Estado de Emergencia Nacional y se dispuso el aislamiento social obligatorio (cuarentena), por las graves circunstancias que afectan la vida de la Nación a consecuencia del brote del COVID-19; disponiéndose asimismo una serie de medidas para el ejercicio del derecho a la libertad de tránsito durante la vigencia del Estado de Emergencia Nacional, así como para reforzar el Sistema de Salud en todo el territorio nacional, entre otras medidas necesarias para proteger eficientemente la vida y la salud de la población, reduciendo la posibilidad del incremento del número de afectados por el COVID-19;

Que, con fecha 16 de abril de 2020, la Organización Mundial de la Salud (OMS) definió los principios a tener en cuenta a la hora de plantear el desconfiamento:

- Romper la cadena de transmisión detectando el mayor número de casos posible, tratando a las personas que presentan síntomas y aislando tanto a los enfermos como a las personas que han estado en contacto con ellos.

- Contar con recursos sanitarios suficientes para poder responder rápidamente ante los casos detectados y, en especial, para poder atender los casos más graves.

- Minimizar los riesgos en lugares con alto potencial de contagio como son los centros sanitarios y de cuidados, los lugares cerrados y los lugares públicos donde se produce una gran concentración de personas.

- Establecer medidas preventivas en los lugares de trabajo y promover medidas como teletrabajo, el escalonamiento de turnos y cualesquiera otras que reduzcan los contactos personales.

- Gestionar el riesgo de importar y exportar casos más allá de nuestras fronteras, para lo que recomienda la implementación de medidas de control y aislamiento para personas contagiadas o que provengan de zonas de riesgo.

- Asumir la importancia de que todos los ciudadanos se muestren comprometidos con las limitaciones que se están adoptando y comprendan, que, en buena medida, la contención de la pandemia depende de ellos.

Que, mediante Decreto Supremo N° 080-2020-PCM, se aprobó la "Reanudación de Actividades", conforme a una estrategia para una reanudación progresiva en el marco de la emergencia sanitaria, la cual consta de cuatro (04) fases para su implementación, que se evalúan permanentemente de conformidad con las recomendaciones de la Autoridad Nacional de Salud, cuya Fase 1 ha iniciado en el presente mes de mayo y se encuentra en pleno desarrollo;

Que, cada una de las fases de la estrategia "Reanudación de Actividades" comprenden diversos servicios, que deben ser prestados por personas que, para cumplir dicho propósito, requieren circular por las vías de uso público, lo cual conlleva el incremento de ciudadanos y ciudadanas circulando por la vía pública, debiéndose evitar que se genere aglomeraciones por este

motivo, por lo cual se hace necesario establecer horarios en algunos casos diferenciados de acuerdo a la realidad y condiciones epidemiológicas de cada departamento;

Que, el artículo 4 de la Constitución señala que la comunidad y el Estado protegen especialmente, entre otros, al niño y al anciano en situación de abandono, mandato que debe tener su correlato en medidas que protejan la salud mental de los niños/as durante el período de aislamiento social obligatorio que han respetado, también de conformidad con la Convención sobre los Derechos del Niño y otros tratados sobre la materia ratificados por el Perú, así como que busquen proteger a las personas adultas mayores y a quienes tienen mayor riesgo de verse expuestos a ser contagiados con el COVID-19, mediante la adopción de disposiciones que regulen o restrinjan su movilidad;

Que, los esfuerzos realizados por la gran mayoría de la ciudadanía y las acciones emprendidas a fin de combatir la propagación del COVID-19, aún resultan insuficientes, pero nos llevan a iniciar una nueva etapa en la vida de las y los ciudadanos de nuestro país, a efecto de caminar juntos Gobierno y ciudadanía hacia una nueva convivencia social, que exige de un lado seguir observando las medidas de aislamiento social obligatorio pero de otro lado ir retomando paulatinamente las actividades económicas en el país, con un enfoque de responsabilidad y disciplina en la reanudación de actividades en una nueva etapa de aislamiento y medidas de restricción a la libertad de circulación con el fin de proteger los derechos fundamentales a la vida, a la integridad y a la salud de los/as peruanos/as;

Que, en ese camino a una nueva convivencia social, se continuarán adoptando acciones diferenciadas con relación a las medidas de inmovilización en algunos departamentos de nuestro país, en razón a los altos índices de contagio y propagación del COVID-19 que aún subsisten y que en virtud a las evaluaciones epidemiológicas se podrán ir variando;

De conformidad con lo establecido en los numerales 4 y 14 del artículo 118, y el numeral 1 del artículo 137 de la Constitución Política del Perú; y la Ley N° 29158, Ley Orgánica del Poder Ejecutivo; y;

Con el voto aprobatorio del Consejo de Ministros y con cargo a dar cuenta al Congreso de la República;

DECRETA:

#### **Artículo 1.- Del inicio de la Etapa "Hacia una nueva convivencia"**

El presente Decreto Supremo tiene como objeto establecer las medidas que nos permitan como país caminar hacia la búsqueda del equilibrio entre la observancia de las medidas sanitarias que permitan enfrentar la pandemia ocasionada por el COVID-19 y la reanudación de las actividades, de una forma más sostenible, en virtud de lo cual la ciudadanía deberá adaptarse a diferentes prácticas para una nueva convivencia social, que contribuya a mantener o mejorar las condiciones ambientales y nos garantice seguir vigilantes ante la emergencia sanitaria en congruencia con la reanudación gradual y progresiva de las actividades económicas y sociales.

#### **Artículo 2.- Prórroga del Estado de Emergencia Nacional**

Prorrogar el Estado de Emergencia Nacional declarado mediante Decreto Supremo N° 044-2020-PCM, ampliado temporalmente mediante los Decretos Supremos N° 051-2020-PCM, N° 064-2020-PCM, N° 075-2020-PCM y N° 083-2020-PCM; y precisado o modificado por los Decretos Supremos N° 045-2020-PCM, N° 046-2020-PCM, N° 051-2020-PCM, N° 053-2020-PCM, N° 057-2020-PCM, N° 058-2020-PCM, N° 061-2020-PCM, N° 063-2020-PCM, N° 064-2020-PCM, N° 068-2020-PCM, N° 072-2020-PCM y N° 083-2020-PCM, a partir del lunes 25 de mayo de 2020 hasta el martes 30 de junio de 2020; y, dispóngase el aislamiento social obligatorio (cuarentena), por las graves circunstancias que afectan la vida de la Nación a consecuencia del COVID-19.

Durante la presente prórroga del Estado de Emergencia Nacional queda restringido el ejercicio de los derechos constitucionales relativos a la libertad y la seguridad personales, la inviolabilidad del domicilio, y la libertad de reunión y de tránsito en el territorio comprendidos en los incisos 9, 11 y 12 del artículo 2 y en el inciso 24, apartado f del mismo artículo de la Constitución Política del Perú.

### Artículo 3.- Limitación al ejercicio del derecho a la libertad de tránsito de las personas

3.1. Durante la vigencia del Estado de Emergencia Nacional y la cuarentena, las personas únicamente pueden circular por las vías de uso público para la prestación y acceso a los servicios, bienes esenciales y actividades relacionadas con la reanudación de actividades económicas y otras señalados en el Anexo del presente decreto supremo.

3.2 Se dispone la inmovilización social obligatoria de todas las personas en sus domicilios desde las 21.00 horas hasta las 04.00 horas del día siguiente, con excepción de los departamentos de Tumbes, Piura, Lambayeque, La Libertad, Loreto, Ucayali, Ica y las provincias de Santa, Huarmey y Casma del departamento de Áncash, en los que la inmovilización social obligatoria de las personas en sus domicilios rige desde las 18.00 horas hasta las 04.00 horas del día siguiente. Asimismo, el día domingo, la inmovilización social obligatoria es para todos los ciudadanos en el territorio nacional durante todo el día.

Durante la inmovilización social obligatoria, se exceptúa el personal estrictamente necesario que participa en la prestación de los servicios de abastecimiento de alimentos, salud, medicinas, servicios financieros, la continuidad de los servicios de agua, saneamiento, energía eléctrica, gas, combustibles, telecomunicaciones y actividades conexas, limpieza y recojo de residuos sólidos, servicios funerarios,

y transporte de carga y mercancías y actividades conexas, transporte de caudales, esto último según lo estipulado por el Ministerio de Transportes y Comunicaciones. Durante la inmovilización social obligatoria se permite que las farmacias y boticas puedan brindar atención de acuerdo a la norma de la materia.

El personal de prensa escrita, radial o televisiva podrá transitar durante el período de inmovilización social obligatoria siempre que porten su pase personal laboral, su credencial periodística respectiva y su Documento Nacional de Identidad para fines de identificación. La autorización también es extensiva para las unidades móviles que los transporten para el cumplimiento de su función.

También se permite el desplazamiento de aquellas personas que requieren de una atención médica urgente o de emergencia por encontrarse en grave riesgo su vida o salud y la adquisición de medicamentos, sin restricciones por la inmovilización social obligatoria.

3.3 Para la adquisición de víveres y productos farmacéuticos, y realización de trámites financieros, sólo está permitido el desplazamiento de una persona por núcleo familiar de lunes a sábado.

3.4. Las limitaciones a la libertad de tránsito no aplican al personal extranjero debidamente acreditado en el Perú de las misiones diplomáticas, oficinas consulares y representaciones de organismos internacionales, que se desplacen en el cumplimiento de sus funciones.

3.5 En todos los casos, es obligatorio el uso de mascarilla para circular por las vías de uso público.

### Artículo 4.- Promoción y vigilancia de prácticas saludables y actividades necesarias para afrontar la emergencia sanitaria

El Gobierno Nacional, los Gobiernos Regionales y los Gobiernos Locales dentro del ámbito de sus competencias y en permanente articulación, continuarán promoviendo y/o vigilando las siguientes prácticas:

**Editora Perú**

**YO ME QUEDO EN CASA  
POR MÍ, POR TI Y  
POR TODOS**

EVITEMOS EL COVID-19



**#QuédateEnCasa**

MANTÉNGASE INFORMADO A TRAVÉS  
DE NUESTROS MEDIOS DE COMUNICACIÓN

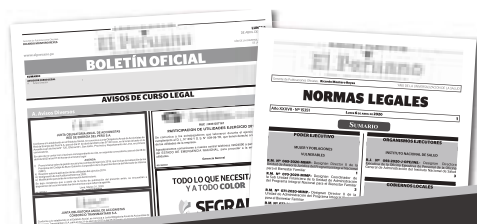

DIARIO OFICIAL DEL BICENTENARIO

**El Peruano**

www.elperuano.pe

**andina**  
AGENCIA PERUANA DE NOTICIAS

www.andina.pe

www.editoraperu.com.pe

- El distanciamiento social no menor de un (1) metro.
- El lavado frecuente de manos.
- El uso de mascarilla de acuerdo a las recomendaciones de la Autoridad Sanitaria Nacional.
- La protección a adultos mayores y personas en situación de riesgo.
- La promoción de la salud mental.
- La continuidad del tamizaje de la población.
- La continuidad del fortalecimiento de los servicios de salud.
- El uso de las tecnologías de la información para seguimiento de pacientes COVID-19.
- El uso de datos abiertos y registro de información.
- La lucha contra la desinformación y la corrupción.

#### **Artículo 5.- Incremento de la oferta hospitalaria**

Dentro de un plazo no mayor a siete (7) días hábiles de publicado el presente decreto supremo, se incrementará la oferta hospitalaria a nivel nacional, de conformidad con lo establecido en el Decreto de Urgencia N° 055-2020 de manera gradual y progresiva, a efecto de reforzar y ampliar la capacidad operativa de los establecimientos de salud públicos, y garantizar a los usuarios un servicio oportuno durante la emergencia sanitaria por COVID-19.

#### **Artículo 6.- Dotación de tratamiento para el primer nivel de atención en Salud**

En un plazo no mayor a siete (7) días hábiles de publicado el presente decreto supremo, se comenzará con la entrega de los productos farmacéuticos para el tratamiento del COVID-19 en el primer nivel de atención, a los pacientes de zonas focalizadas de los departamentos de Lima y Piura, de conformidad con lo regulado en el Decreto de Urgencia N° 059-2020, debiendo extenderse progresivamente a todo el territorio nacional, para lo cual el Ministerio de Salud define los protocolos de uso, así como los medios de distribución.

#### **Artículo 7.- Transporte urbano**

7.1 En el servicio de transporte urbano por medio terrestre, la oferta de dicho servicio la determinan los Gobiernos Locales y la Autoridad de Transporte Urbano para Lima y Callao (ATU), mediante Ordenanza Municipal y Resolución de Presidencia Ejecutiva, según corresponda, a fin de establecer la oferta óptima del referido servicio en función de la demanda existente y las medidas sanitarias necesarias para evitar la propagación del COVID-19. En relación con los medios de transporte habilitados para prestar el servicio, los operadores del servicio de transporte deben cumplir con el aforo (número de asientos permitidos) y las disposiciones sobre limpieza y desinfección de los vehículos y la infraestructura complementaria de transporte, así como respecto de la continuidad del servicio, establecidos en los lineamientos, protocolos y normas sanitarias aprobados por el Ministerio de Salud y el Ministerio de Transportes y Comunicaciones.

Durante la vigencia del estado de emergencia, la Autoridad de Transporte competente en cada circunscripción, también puede restringir la prestación del servicio de los vehículos habilitados para el servicio de taxi y el servicio de transporte de personas en vehículos menores de acuerdo a la evaluación que realice para tal fin.

En el caso de las operaciones de transporte fluvial de pasajeros dentro de una provincia, los gobiernos regionales determinan la oferta de dicho servicio, mediante Ordenanza Regional, a fin de establecer la oferta óptima del referido servicio en función de la demanda existente y las medidas sanitarias necesarias para evitar la propagación del COVID-19. En relación con los medios de transporte habilitados para prestar el servicio de transporte de pasajeros, los operadores del servicio de transporte deben cumplir con lo establecido en los protocolos y normas sanitarias aprobados por el Ministerio de Salud y el Ministerio de Transportes y Comunicaciones.

Las unidades de transporte, deberán cumplir con el aforo establecido en los protocolos y otras disposiciones

del Ministerio de Transportes y Comunicaciones, a efecto de garantizar las medidas de distanciamiento social entre sus usuarios.

La fiscalización y sanción para garantizar el cumplimiento de los protocolos sanitarios y demás disposiciones emitidas por el Ministerio de Transportes y Comunicaciones con el objeto de evitar la propagación del COVID-19, se encuentra a cargo de los Gobiernos Regionales y Locales, así como de la ATU en el marco de sus competencias y de acuerdo con las disposiciones que emita el referido Ministerio.

7.2 Queda prohibido el transporte interprovincial de pasajeros durante el estado de emergencia, lo cual implica la suspensión del servicio, por medio terrestre, aéreo y fluvial, con excepción de los traslados humanitarios interprovinciales regulados por las normas especiales de la materia. El transporte de carga, mercancía y transporte aéreo especial, no se encuentra comprendido dentro de este artículo.

El Ministerio de Transportes y Comunicaciones, en coordinación con el Ministerio de Salud, puede modificar el porcentaje de la oferta de transporte nacional y dicta las medidas complementarias correspondientes para el cumplimiento del presente artículo.

7.3 Los Gobiernos Locales y la ATU, en el marco de sus competencias, promueven el uso de vehículos no motorizados como una alternativa al sistema de transporte público.

#### **Artículo 8.- Uso de vehículos particulares**

Se autoriza el uso de vehículos particulares, para el abastecimiento de alimentos, medicinas y servicios financieros, solo y exclusivamente dentro del distrito de residencia, en cuyo caso se permite una persona por vehículo; así como para el traslado de personas que requieren de una atención médica urgente o de emergencia por encontrarse en grave riesgo su vida o salud; del mismo modo se encuentra permitido para la realización de las demás actividades señaladas en el anexo del presente decreto supremo.

En tal sentido, durante la vigencia del Estado de Emergencia, para la prestación de servicios con fines laborales, solo pueden circular los vehículos particulares debidamente autorizados por el Ministerio de Defensa o el Ministerio del Interior.

El Ministerio del Interior y el Ministerio de Defensa quedan facultados a adoptar las acciones que correspondan respecto de los vehículos no autorizados, inclusive el remolque de los mismos a los depósitos que se destinen para tal efecto. Asimismo, mediante Resolución Ministerial, el Ministerio del Interior podrá dictar medidas complementarias o incluso restrictivas, según corresponda y de acuerdo a la evaluación correspondiente.

#### **Artículo 9.- Sobre los bancos y otras entidades financieras**

9.1 En los bancos y otras entidades financieras, se permite un aforo no mayor del cincuenta por ciento (50%). Además, se exige para el ingreso al público, la desinfección previa y el uso obligatorio de mascarillas, así como mantener el distanciamiento social. La Superintendencia de Banca, Seguros y Administradoras de Fondos de Pensiones – SBS podrá dictar las medidas complementarias que correspondan para el cumplimiento del presente artículo.

9.2 La Autoridad Sanitaria, con apoyo de las Fuerzas Armadas y la Policía Nacional del Perú, ejercen la fiscalización y supervisión del cumplimiento de las disposiciones contenidas en el presente artículo.

#### **Artículo 10.- Sobre los mercados, supermercados, establecimientos comerciales minoristas de alimentación y otros centros de venta de alimentos no preparados**

10.1 En los mercados, supermercados, establecimientos comerciales minoristas de

alimentación y otros centros de venta de alimentos no preparados, se permite un aforo no mayor del cincuenta por ciento (50%). Además, se exige para el ingreso al público, la desinfección previa y el uso obligatorio de mascarillas, así como mantener el distanciamiento social no menor de un (1) metro. El Ministerio de Agricultura y Riego y el Ministerio de la Producción, dentro del ámbito de sus competencias, dictan las medidas complementarias que correspondan para el cumplimiento del presente artículo.

10.2 La Autoridad Sanitaria y los Gobiernos Locales, con apoyo de las Fuerzas Armadas y la Policía Nacional del Perú, en el ámbito de sus competencias, ejercen la fiscalización y supervisión del cumplimiento de las disposiciones contenidas en el presente artículo.

#### Artículo 11.- Desplazamiento opcional fuera del domicilio de niños, niñas y adolescentes menores de 14 años

Los niños, niñas y adolescentes menores de catorce (14) años, se encuentran habilitados (si es que sus padres o apoderado lo consideran conveniente), a que puedan realizar desplazamientos fuera del domicilio durante la vigencia del estado de emergencia y aislamiento social obligatorio (cuarentena), considerando para tal efecto las siguientes condiciones:

- Deben salir con una persona mayor de edad que resida en el mismo domicilio.

- La circulación se limita a un paseo diario de máximo treinta (30) minutos de duración, en una distancia no superior de quinientos (500) metros respecto del domicilio del niño/a o adolescente. Durante el paseo, se debe mantener una distancia social no menor de dos (2) metros.

- No está permitida la circulación de los niños, niñas o adolescentes que presenten síntomas, se encuentren en cuarentena por disposición sanitaria o tengan diagnóstico positivo de COVID-19.

Asimismo, se deberá considerar las recomendaciones y/o alertas que emite la Autoridad Sanitaria Nacional sobre las zonas en las cuales se permite dicho desplazamiento sin que se ponga en riesgo su salud y la de su entorno.

#### Artículo 12.- Personas en grupos de riesgo para COVID-19

12.1 Las personas en grupos de riesgo son las que presentan características asociadas a mayor riesgo de complicaciones por COVID-19: personas mayores de sesenta y cinco (65) años y quienes cuenten con comorbilidades de conformidad con lo que establezca la Autoridad Nacional Sanitaria.

12.2 Las personas en grupos de riesgo no pueden salir de su domicilio, y excepcionalmente lo podrán hacer siempre que requieran de atención médica urgente o ante una emergencia, así como para la adquisición de alimentos, medicinas y servicios financieros, en caso de no tener a ninguna persona de apoyo para ello. También pueden salir de su domicilio excepcionalmente para el cobro de algún beneficio pecuniario otorgado por el Gobierno en el marco de la Emergencia Nacional, para el cobro de una pensión en una entidad bancaria o para la realización de un trámite que exija su presencia física.

12.3 En el caso de las personas en grupos de riesgo que laboran, se prioriza su prestación de servicios bajo la modalidad de trabajo remoto y en caso deseen voluntariamente concurrir a trabajar o prestar servicios en las actividades autorizadas, se sujetan a las disposiciones que se han emitido a la fecha de entrada en vigencia del presente decreto supremo y a las acciones de fiscalización y supervisión de la Autoridad Sanitaria, los Gobiernos Locales y la Superintendencia Nacional de Fiscalización Laboral-SUNAFIL, en el ámbito de sus competencias.

**Editora Perú**

# PREVENCIÓN CONTRA EL CORONAVIRUS

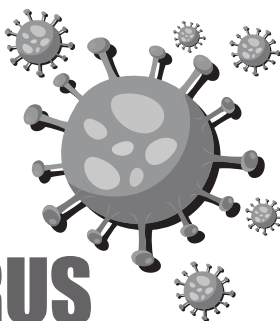

SIGAMOS LAS INDICACIONES  
DADAS POR EL GOBIERNO  
Y JUNTOS PODREMOS VENCER  
ESTA PANDEMIA



LAVARSE  
LAS MANOS POR  
20 SEGUNDOS



USAR MASCARILLA  
O PROTECTOR  
DE CARA



EVITE  
EL CONTACTO  
FÍSICO



CUBRIRSE EL ROSTRO  
AL TOSER O  
ESTORNUDAR

MANTÉNGASE INFORMADO A TRAVÉS  
DE NUESTROS MEDIOS DE COMUNICACIÓN

**NORMAS LEGALES**

[diariooficial.elperuano.pe/Normas](http://diariooficial.elperuano.pe/Normas)

**BOLETÍN OFICIAL**

[diariooficial.elperuano.pe/BoletinOficial](http://diariooficial.elperuano.pe/BoletinOficial)

DIARIO OFICIAL DEL BICENTENARIO

**El Peruano**

[www.elperuano.pe](http://www.elperuano.pe)

**andina**  
AGENCIA PERUANA DE NOTICIAS

[www.andina.pe](http://www.andina.pe)

[www.editoraperu.com.pe](http://www.editoraperu.com.pe)

**Artículo 13.- Plan de Salud Mental**

El Ministerio de Salud en un plazo no mayor de siete (7) días hábiles de publicado el presente decreto supremo, aprueba el "Plan de Salud Mental", con la finalidad de contar con un instrumento que permita a la ciudadanía enfrentar en forma adecuada el curso y las consecuencias de la pandemia originada por el COVID-19

**Artículo 14.- De la Educación no presencial o remota**

El Ministerio de Educación, dicta las normas correspondientes a fin de asegurar que el servicio educativo no presencial o remoto que se brindará durante el año 2020, sea en condiciones de calidad y oportunidad, tanto a nivel público como privado, priorizando que las actividades de la comunidad educativa, la investigación e innovación y los aprendizajes de las y los estudiantes de la educación básica regular y superior en todos los niveles y modalidades, puedan desarrollarse de modo adecuado y satisfactorio acorde a las nuevas circunstancias y al proceso de adaptación que están experimentado todas/os las y los estudiantes, docentes y comunidad educativa en general, cumpliendo los protocolos emitidos por la autoridad sanitaria.

**Artículo 15.- Cierre temporal de fronteras**

15.1 Durante el estado de emergencia, se dispone la continuidad del cierre total de las fronteras, por lo que continúa suspendido el transporte internacional de pasajeros, por medio terrestre, aéreo, marítimo y fluvial, salvo razones humanitarias y conforme las normas emitidas antes de la entrada en vigencia del presente decreto supremo y bajo las condiciones sanitarias que deben observar los pasajeros que de manera excepcional puedan ingresar al territorio nacional, tales como el aislamiento social obligatorio y otras que disponga la Autoridad Sanitaria.

15.2 El transporte de carga y mercancía no se encuentra comprendido dentro de este cierre temporal. Las autoridades competentes adoptan las medidas necesarias para garantizar el ingreso y salida de mercancías del país por puertos, aeropuertos y puntos de frontera habilitados.

15.3 Las autoridades competentes pueden dictar disposiciones con la finalidad de garantizar la atención prioritaria para el ingreso de los productos de primera necesidad, para la salud y todos aquellos que se requieran para atender la emergencia sanitaria.

15.4 Los sectores competentes pueden disponer medidas especiales transitorias para el ingreso y salida de mercancías restringidas.

**Artículo 16.- De las actividades del Sector Público y la atención a la ciudadanía**

Las entidades del Sector Público de cualquier nivel de gobierno, podrán reiniciar actividades hasta un cuarenta por ciento (40%) de su capacidad en esta etapa, para lo cual adoptarán las medidas pertinentes para el desarrollo de las mismas y la atención a la ciudadanía, salvaguardando las restricciones sanitarias y el distanciamiento social, priorizando en todo lo que sea posible el trabajo remoto, implementando o habilitando la virtualización de trámites, servicios u otros, así como estableciendo, si fuera el caso, variación o ampliación de horarios de atención de la entidad.

Las entidades del Sector Público, dentro de su capacidad y límites presupuestales autorizados de conformidad con las normas de la materia, deberán garantizar la cadena de pagos, a los proveedores de bienes y servicios que hayan contratado.

Las otras entidades del Sector Público deberán adoptar las medidas pertinentes para su funcionamiento.

**Artículo 17.- De la intervención de la Policía Nacional del Perú y de las Fuerzas Armadas**

17.1 A fin de garantizar la implementación de las medidas, la intervención de la Policía Nacional del

Perú y de las Fuerzas Armadas se efectúa conforme a lo dispuesto en el Decreto Legislativo N° 1186, Decreto Legislativo que regula el uso de la fuerza por parte de la Policía Nacional del Perú, y en el Decreto Legislativo N° 1095, Decreto Legislativo que establece reglas de empleo y uso de la fuerza por parte de las Fuerzas Armadas en el territorio nacional, respectivamente.

17.2 La Policía Nacional del Perú, con el apoyo de las Fuerzas Armadas, verifican el cumplimiento de lo dispuesto en el presente decreto supremo, para lo cual pueden practicar las verificaciones e intervenciones de las personas, bienes, vehículos, locales y establecimientos que sean necesarios para comprobar y, en su caso, impedir que se lleven a cabo los servicios y actividades no permitidas. Para ello, el Ministerio del Interior y el Ministerio de Defensa dictan las disposiciones y medidas complementarias que sean necesarias.

17.3 Asimismo, ejercen el control respecto de la limitación del ejercicio de la libertad de tránsito a nivel nacional de las personas, en diversos medios de transporte, tales como vehículos particulares, transporte público, medios acuáticos, entre otros.

17.4 La ciudadanía, así como las autoridades nacionales, regionales y locales tienen el deber de colaborar y no obstaculizar la labor de las autoridades policiales y militares en el ejercicio de sus funciones.

**Artículo 18.- De la emisión de normas durante el estado de emergencia**

Durante la vigencia del Estado de Emergencia, el Gobierno Nacional dicta las normas y medidas correspondientes a la restricción de horarios de inmovilización social obligatoria, limitación de tránsito, entre otras propias de dicho Estado de Emergencia. En ese sentido las medidas que propongan los Gobiernos Regionales y Locales para contribuir al cumplimiento de las medidas establecidas en el presente Decreto Supremo, deberán ser previamente coordinadas y aprobadas por el Gobierno Nacional.

**Artículo 19.- Refrendo**

El presente Decreto Supremo es refrendado por el Presidente del Consejo de Ministros, el Ministro de Relaciones Exteriores, el Ministro de Defensa, la Ministra de Economía y Finanzas, el Ministro del Interior, el Ministro de Justicia y Derechos Humanos, el Ministro de Educación, el Ministro de Salud, la Ministra de Trabajo y Promoción del Empleo, el Ministro de Agricultura y Riego, el Ministro de Comercio Exterior y Turismo, la Ministra de la Producción, el Ministro de Transportes y Comunicaciones, la Ministra de Energía y Minas, el Ministro de Vivienda, Construcción y Saneamiento, la Ministra de la Mujer y Poblaciones Vulnerables, la Ministra de Cultura, la Ministra de Desarrollo e Inclusión Social y la Ministra del Ambiente,

Dado en la Casa de Gobierno, en Lima, a los veintitrés días del mes de mayo del año dos mil veinte.

MARTÍN ALBERTO VIZCARRA CORNEJO  
Presidente de la República

VICENTE ANTONIO ZEBALLOS SALINAS  
Presidente del Consejo de Ministros

GUSTAVO MEZA - CUADRA V.  
Ministro de Relaciones Exteriores

WALTER MARTOS RUIZ  
Ministro de Defensa

MARÍA ANTONIETA ALVA LUPERDI  
Ministra de Economía y Finanzas

GASTÓN CÉSAR A. RODRÍGUEZ LIMO  
Ministro del Interior

FERNANDO R. CASTAÑEDA PORTOCARRERO  
Ministro de Justicia y Derechos Humanos

CARLOS MARTÍN BENAVIDES ABANTO  
Ministro de Educación

VÍCTOR ZAMORA MESÍA  
Ministro de Salud

SYLVIA E. CÁCERES PIZARRO  
Ministra de Trabajo y Promoción del Empleo

JORGE LUIS MONTENEGRO CHAVESTA  
Ministro de Agricultura y Riego

EDGAR M. VÁSQUEZ VELA  
Ministro de Comercio Exterior y Turismo

ROCÍO INGRED BARRIOS ALVARADO  
Ministra de la Producción

CARLOS LOZADA CONTRERAS  
Ministro de Transportes y Comunicaciones

SUSANA GLADIS VILCA ACHATA  
Ministra de Energía y Minas

RODOLFO YAÑEZ WENDORFF  
Ministro de Vivienda, Construcción y Saneamiento

GLORIA MONTENEGRO FIGUEROA  
Ministra de la Mujer y Poblaciones Vulnerables

SONIA GUILLÉN ONEEGLIO  
Ministra de Cultura

ARIELA MARÍA DE LOS MILAGROS LUNA FLOREZ  
Ministra de Desarrollo e Inclusión Social

FABIOLA MUÑOZ DODERO  
Ministra del Ambiente

#### ANEXO

a) Adquisición, producción y abastecimiento de alimentos, lo que incluye su almacenamiento y distribución para la venta al público.

b) Adquisición, producción y abastecimiento de productos farmacéuticos y de primera necesidad.

c) Asistencia a centros, servicios y establecimientos de salud, así como centros de diagnóstico.

d) Prestación laboral, profesional o empresarial para garantizar los servicios a que se refiere el presente anexo.

e) Asistencia y cuidado a personas adultas mayores, niñas, niños, adolescentes, dependientes, personas con discapacidad o personas en situación de vulnerabilidad.

f) Entidades financieras, seguros y pensiones, así como los servicios complementarios y conexos que garanticen su adecuado funcionamiento.

g) Producción, almacenamiento, transporte, distribución y venta de combustible.

h) Establecimientos de hospedaje, con la finalidad de cumplir con la cuarentena dispuesta o para el alojamiento del personal que presta los servicios y bienes esenciales enumerados en la presente norma.

i) Medios de comunicación y en el caso de las centrales de atención telefónica (call center), solo para los servicios vinculados a la emergencia.

j) Los/as trabajadores/as del sector público que presten servicios necesarios para la atención de acciones relacionadas con la emergencia sanitaria producida por el COVID-19, así como los/as autorizados/as para el reinicio

de actividades del Sector Público, para que puedan desplazarse a sus centros de trabajo.

k) Para el cumplimiento de las funciones de control vinculadas con la emergencia sanitaria por el COVID-19 en el marco de la Ley N° 31016, se exceptúa al personal de la Contraloría General de la República y de los Órganos de Control Institucional. Asimismo, se encuentra exceptuado el personal de la Superintendencia Nacional de Fiscalización Laboral-SUNAFIL y los inspectores de trabajo de los Gobiernos Regionales.

l) Servicios necesarios para la distribución y transporte de materiales educativos; el almacenamiento, transporte, preparación y/o distribución de alimentos del programa social de alimentación escolar, así como la adquisición, transporte y distribución de insumos para mantenimiento de infraestructura y de equipamiento menor (kits de higiene) para la prevención del COVID-19, en los niveles educativos que corresponda. Todo ello, conforme a las disposiciones del Ministerio de Educación en coordinación con el Ministerio de Desarrollo e Inclusión Social y según los protocolos emitidos por el Ministerio de Salud.

m) Servicios para las actividades comprendidas en la estrategia de "Reanudación de actividades", aprobada por Decreto Supremo N° 080-2020-PCM, conforme a su implementación.

n) Servicios de comercio electrónico para la venta de vestuario, calzado y electrodomésticos, así como provisión de libros, útiles escolares y artículos para oficina, con fines de educación y trabajo, debiendo cumplir las normas sanitarias que emite la Autoridad Nacional de Salud.

o) Servicios de apoyo al diagnóstico, odontología, oftalmología, rehabilitación, reproducción humana, veterinarias, entre otros servicios médicos diferentes a los relacionados con la atención de la emergencia sanitaria producida por el COVID-19, debiendo observar los protocolos sanitarios que establece la Autoridad Nacional de Salud.

p) Servicios de aplicativos móviles para servicios de entrega a domicilio (delivery) prestados por terceros, debiendo observar los protocolos sanitarios que establece la Autoridad Nacional de Salud.

q) Servicios técnicos y profesionales independientes como técnicos de informática, gasfitería, jardinería, electricidad, carpintería, lavandería, mantenimiento de artefactos, reparación de equipos, servicios de peluquerías y cosmetología, ferreterías, servicios de limpieza o asistencia del hogar. Todos estos servicios se prestarán a domicilio.

r) Actividades deportivas federadas, entre las que se encuentran el fútbol profesional; bajo protocolos aprobados por el Instituto Peruano del Deporte en coordinación con el Ministerio de Salud. La práctica de cualquiera de estas actividades deberá ser realizada sin público en los escenarios deportivos.

s) Otros servicios que a la fecha de entrada en vigencia de la presente norma, ya se encontraban habilitados para su funcionamiento.

Las actividades mencionadas en los literales m), n), o), p), q) y r) del Anexo del presente decreto supremo, podrán iniciarse gradualmente a partir del día lunes 25 de mayo de 2020. En el caso de las personas jurídicas ahí comprendidas, sólo deberán registrarse en el Sector competente, debiendo presentar previamente su "Plan para la vigilancia, prevención y control de COVID-19 en el trabajo" ante el Sistema Integrado para COVID-19 (SICOVID-19) del Ministerio de Salud, para el inicio de sus actividades.

Todos los servicios y actividades contenidos en este Anexo se deberán realizar en el estricto cumplimiento de las medidas dispuestas para evitar el contagio del COVID-19.

DIARIO OFICIAL DEL BICENTENARIO



# El Peruano

Ya está disponible la solución  
para sus trámites de publicación  
de Normas Legales



*Simplificando acciones,  
agilizando procesos*

Portal de Gestión  
de Atención al Cliente

## PGA



### SENCILLO

Ingrese a nuestra plataforma desde una PC o laptop y realice sus trámites en el lugar donde se encuentre.



### RÁPIDO

Obtenga cotizaciones más rápidas y de manera online.



### SEGURO

Certificados digitales que aseguran y protegen la integridad de su información.

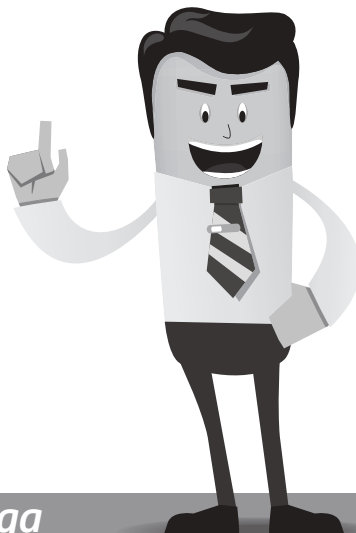

[www.elperuano.com.pe/pga](http://www.elperuano.com.pe/pga)

© Central Telefónica : 315-0400

✉ Email: [pgaconsulta@editoraperu.com.pe](mailto:pgaconsulta@editoraperu.com.pe)